日薬業発第１３７号
令和４年７月２８日

都道府県薬剤師会会長　殿

日 本 薬 剤 師 会
会 長　山 本　信 夫
（会長印省略）

新型コロナワクチンの３回目接種に関する積極的な周知について（依頼）

平素より、本会会務に格別のご高配を賜り厚く御礼申し上げます。

標題の件につきましては、本年２月９日付け日薬業発第４２８号でもご依頼申し上げたところでございますが、現在、若い世代を中心に感染者が急増している一方で、若い世代の３回目接種は３～５割台と低い状況にある状況に鑑み、新型コロナワクチンの３回目接種に関する積極的な周知について別添のとおり依頼がありました。

７、８月を「ワクチン推進強化月間」とし、改めて若い世代に向けた政府の広報活動等を強化するとのことであり、貴会におかれましては、政府作成の広報資材を会員にご周知いただく、都道府県民向けに広報いただくなど、３回目接種に関する地域住民への情報提供につき積極的な取組をお願い申し上げます。

＜添付資料＞
・「今、コロナワクチンについてお伝えしたいこと」
・リーフレット「３回目接種がまだお済みでない皆さまへ」（2022 年７月）
　リンク https://www.mhlw.go.jp/content/000966240.pdf

令和４年７月２６日
事　務　連　絡

日本薬剤師会　　御中

内閣官房内閣参事官（ワクチン接種推進担当）

新型コロナワクチンの３回目接種に関する積極的な周知について（依頼）

先日は、松野ワクチン接種推進担当大臣との新型コロナワクチンの３回目接種に関する意見交換をさせていただき、誠にありがとうございました。

現在、若い世代を中心に感染者が急増している一方で、若い世代の３回目接種は３～５割台と低い状況にあります。

そのため、７，８月を「ワクチン推進強化月間」とし、改めて若い世代に向けた政府の広報活動等を強化しておりますことから、別添のとおり、ワクチン接種に関する基礎情報等をまとめた資料を作成いたしましたので、貴団体におかれましても、適宜、リーフレットや動画資材をご活用いただき、貴会員への周知や各所での掲示・配布をいただくとともに、定例会見やSNSでの情報発信など、積極的な広報にご協力いただければ幸いです。

また、各企業・団体等において従業員にワクチン接種の呼びかけ等が行われますよう、貴会員の皆様に働きかけていただければ幸いです。

引き続き、新型コロナワクチンの接種推進のため、ご協力の程、何卒よろしくお願い申し上げます。

なお、もし積極的な広報等を実施いただいた場合には、その有無だけでなく内容についても後日お伺いさせていただきたく考えております。

＜添付資料＞
・「今、コロナワクチンについてお伝えしたいこと」
・リーフレット「３回目接種がまだお済みでない皆さまへ」（2022年7月）
　リンク　https://www.mhlw.go.jp/content/000966240.pdf

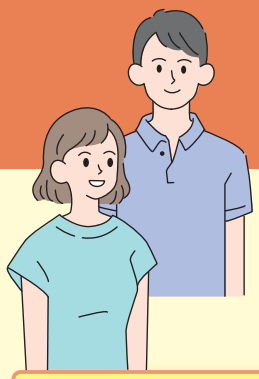

2022年7月

新型コロナワクチン
3回目接種がまだお済みでない皆様へ

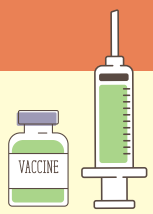

3回目接種をご検討ください

第89回新型コロナウイルス感染症対策アドバイザリーボード（令和4年6月30日）において、「新規感染者数が全国的に上昇しており、特に大都市で増加している」と指摘されています

○**初回免疫（1・2回目接種）**によるオミクロン株感染に対する感染予防効果や発症予防効果は**著しく低下**します。
○**7月以降、3連休や夏休みなどを迎え、接触の増加**等が予想されます。

第89回新型コロナウイルス感染症対策アドバイザリーボード（令和4年6月30日）より

【年代別】2・3回目ワクチン接種率

〈2回目接種後に3回目接種をまだしていない人の割合を残差として示しています。〉

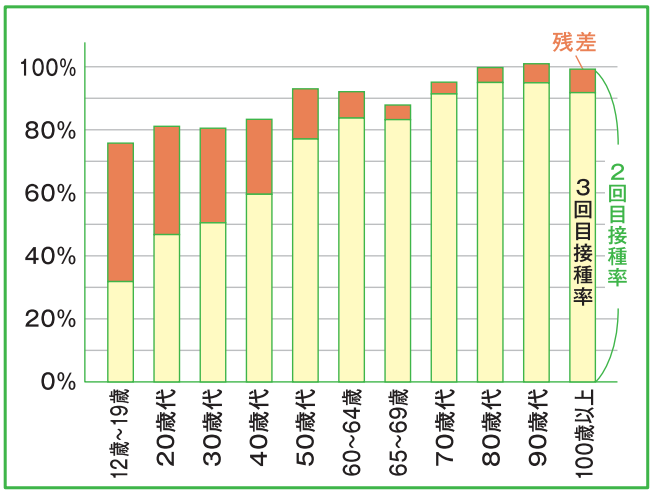

【地域別】2・3回目ワクチン接種率

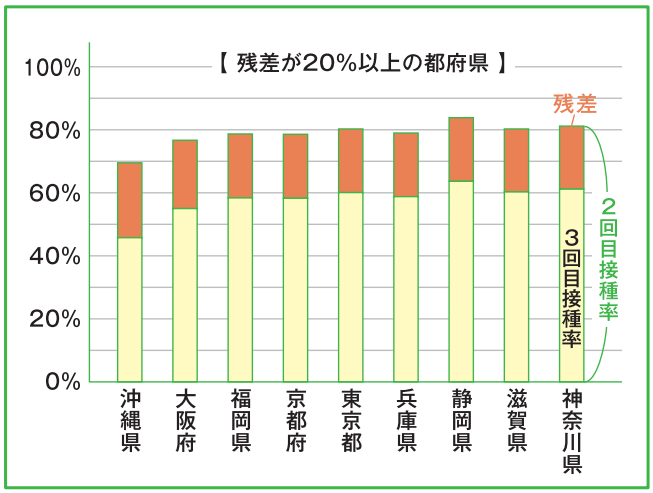

首相官邸ホームページ掲載資料（令和4年7月11日公表時点）から作成

3回目接種によりオミクロン株感染に対する感染予防効果、発症予防効果や入院予防効果が回復します。

出典：UKHSA COVID-19 vaccine surveillance report Week11.17 Mar 2022
Tseng（Nature Medicine 2022）MMWR Morb Mortal Wkly Rep.2022;71(4).

■3回目接種の対象になるのは、**2回目のワクチン接種を終了した12歳以上の方**です。
■3回目接種で使用できるワクチンは、 **①ファイザー社（12歳以上） ②モデルナ社（18歳以上） ③武田社ワクチン（18歳以上）**の3種類です。

ひと、くらし、みらいのために
厚生労働省
Ministry of Health, Labour and Welfare

◎3回目接種の詳しい情報については、こちらをご覧ください。➡

◎各自治体の接種場所については、お住まいの市町村のホームページや広報、接種総合案内「コロナワクチンナビ」をご覧ください。

◎住民票がある場所（住所地）以外での接種について

・入院・入所中の医療機関や施設でワクチンを受ける方 ➡ 医療機関や施設でご相談ください。
・基礎疾患で治療中の医療機関でワクチンを受ける方 ➡ 医療機関でご相談ください。
・お住まいが住所地と異なる方 ➡ 実際にお住まいの地域でワクチンを受けられる場合があります。
実際にお住まいの市町村ホームページでご確認いただくか、相談窓口にお問い合わせください。

◎ワクチンを受けるにはご本人または保護者の同意が必要です。

ワクチンを受ける際には、感染症予防の効果と副反応のリスクの双方について、正しい知識を持っていただいた上で、ご本人または保護者の意思に基づいて接種をご判断いただきますようお願いします。受ける方または保護者の同意なく、接種が行われることはありません。

職場や周りの方などに接種を強制したり、接種を受けていない人に対して差別的な対応をすることはあってはなりません。

◎予防接種健康被害救済制度があります。

予防接種では健康被害（病気になったり障害が残ったりすること）が起こることがあります。極めてまれではあるものの、なくすことはできないことから、救済制度が設けられています。

申請に必要となる手続きなどについては、住民票がある市町村にご相談ください。

ワクチンを受けた後も、マスクの着用など、感染予防対策の継続をお願いします

新型コロナワクチンは、新型コロナウイルス感染症の発症を予防する効果が確認されていますが、その効果は100%ではありません。また、ウイルスの変異による影響もあります。

このため、皆さまに感染予防対策を継続していただくようお願いします。具体的には、「3つの密（密集・密接・密閉）」の回避、マスクの着用、石けんによる手洗いや手指消毒用アルコールによる消毒の励行などをお願いします。

感染予防対策を継続していただくようお願いします。

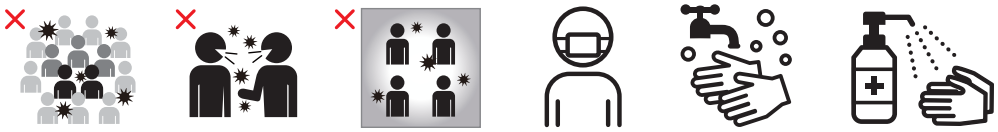

密集場所　密接場面　密閉空間
「3つの密（密集・密接・密閉）」の回避
マスクの着用
石けんによる手洗い
手指消毒用アルコールによる消毒の励行

新型コロナワクチンの詳しい情報については、厚生労働省のホームページをご覧ください。

厚労　コロナ　ワクチン　検索

2022年
7月

今、コロナワクチンについてお伝えしたいこと
「若い世代の3回目接種推進に向けて」

内閣官房

現在、若い世代を中心に感染者が急増している一方、若い世代の３回目ワクチン接種は３～５割台にとどまっています。

現在、若年層を中心に全国的に新規感染者の増加がみられます。
（新規感染者の半数以上が10-30代）

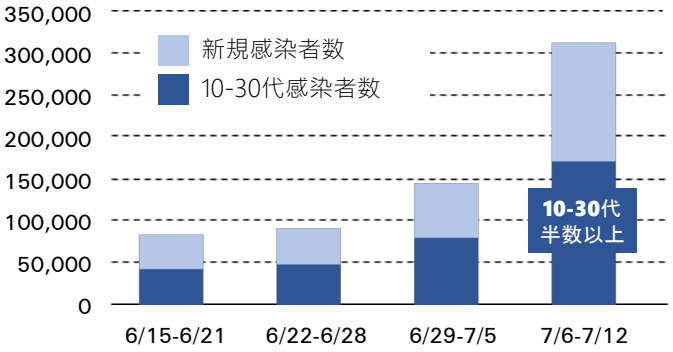

ほぼ全世代において８割以上の方に2回目の接種を完了いただいておりますが、特に、 10～30代の若年層における３回目接種率が低いことが課題です。

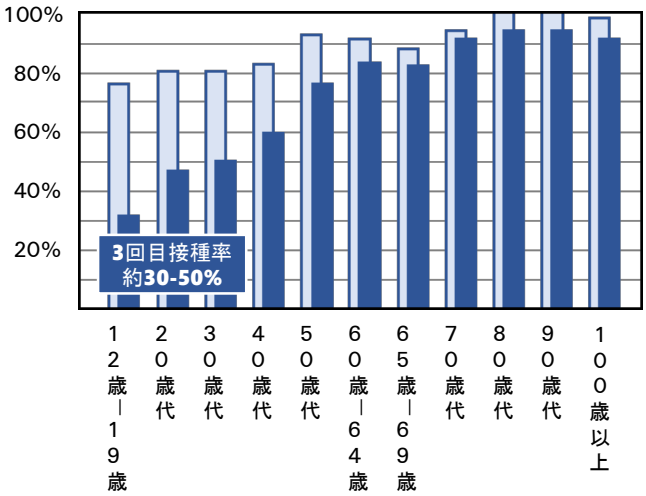

若い方であっても、重症化したり、倦怠感などの症状が長引いたりする可能性があります。

３回目のワクチン接種は、皆様ご自身を守るだけでなく、家族、友人、高齢者など、大切な方を守ることにもつながります。ご理解とご協力をよろしくお願いします。

関係団体の皆様へのお願い

若い世代のワクチン接種促進に向けて、７，８月を「ワクチン推進強化月間」とし、政府の広報活動を強化中です。**関係団体の皆様からも貴団体における広報等の場において、積極的に働きかけていただけますと幸いです。また、各企業・団体等において従業員にワクチン接種の呼びかけ等が行われますよう、会員企業・団体等の皆様に貴団体から働きかけていただけますと幸いです。**参考までに、働きかけに必要なリーフレットや参考動画のURLをご連絡させていただきますので、ご協力何卒よろしくお願い致します。
なお、働きかけるに当たっては、ワクチン接種はご本人の意思に基づき接種いただくものであるため、接種を強制したり、接種を受けていない人に差別的な扱いをしたりすることのないようにお願い致します

【政府広報動画等】

- 西川きよし氏、蛍原徹氏、J01の皆様との総理対談
- 青山学院大学 原晋監督のテレビCM https://nettv.gov-online.go.jp/prg/prg24215.html
- ボンボンTVでの大阪大学忽那教授との対談 https://nettv.gov-online.go.jp/prg/prg24617.html
- 総理からのメッセージ動画 https://nettv.gov-online.go.jp/prg/prg24760.html
- 3回目接種のお知らせのリーフレット https://www.mhlw.go.jp/content/000966240.pdf など

これまでの追加接種等の実績（7/25 公表時点）

４回目接種

総 接 種 回 数：**7,743,763 回**（直近公表比**＋427,048 回／日**）

うち60 歳以上：**7,549,505 回**（直近公表比**＋413,800 回／日**）【60 歳以上人口に対する接種率　**17.5%**（直近公表比**＋2.9%**）】

【3回目接種から5か月経過した60歳以上者に対する接種率　**39.3%**（直近公表比**＋2.7%**）】

３回目接種

総 接 種 回 数：**79,261,474 回**（直近公表比**＋ 65,990 回／日**）　【 全人口 に対する接種率 **62.6%**（直近公表比**＋0.2%**）】

うち高 齢 者：**32,266,557 回**（直近公表比**＋ 5,365 回／日**）　【高齢者人口に対する接種率 **90.2%**（直近公表比**±0.0%**）】

うち職域接種※： **4,256,857 回**（直近公表比**＋ 2,051 回／週（８日間）**）　※7 月 18 日時点

【参考１】先進諸国の人口に対する追加接種率(３・４回目接種回数の計/人口　出典：Our World in Data・7/24 更新)

アメリカ **38.1%**　カナダ **58.8%**　フランス **61.6%**　イギリス **59.6%**　ドイツ **69.4%**　イタリア **70.8%**　日本 **68.7%**

【参考２】先進諸国の高齢者３回目接種率(出典：各国政府等 HP から算定・7/21 更新　)

アメリカ **64.5%**　カナダ **82.5%**　フランス **82.0%**　イギリス **90.4%**　ドイツ **85.7%**　イタリア **87.0%**

※対 65 歳以上人口　※対 60 歳以上人口　※対 65 歳以上人口　※対 65 歳以上人口　※対 60 歳以上人口　※対 60 歳以上人口

【参考３】１回目、２回目、３回目の人口に対する接種率

全体　１回目接種率 **82.0%**　２回目接種率 **80.9%**　３回目接種率 **62.6%**

高齢者　１回目接種率 **93.0%**　２回目接種率 **92.8%**　３回目接種率 **90.2%**

【参考４】３回目接種年齢階級別接種率（対人口比）

	全体	12～19歳	20歳代	30歳代	40歳代	50歳代	60～64歳	65～69歳	70歳代	80歳代	90歳代	100歳以上
３回接種完了者	62.6%	33.2%	47.4%	51.1%	59.9%	77.2%	83.5%	82.6%	90.9%	94.7%	94.7%	91.7%

小児接種（５歳以上～１１歳以下）

総　接　種　回　数：**2,760,812 回**

うち１回目接種回数：**1,432,719 回**【小児人口に対する接種率 **19.3%**（直近公表比 **＋ 0.1%**）】

うち２回目接種回数：**1,328,093 回**【小児人口に対する接種率 **17.9%**（直近公表比 **＋ 0.1%**）】

ワクチンの有効性・安全性等

○ワクチンの有効性

●3回目接種により、感染予防効果、発症予防効果、入院予防効果が回復します

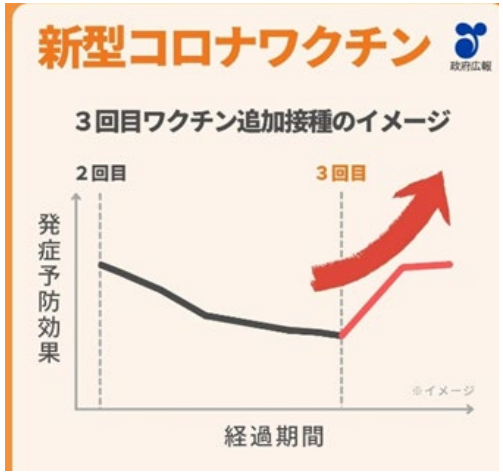

○ワクチンの安全性

新型コロナワクチンの 安全性

●**12～17歳の方に対する安全性**については、米国では3回目の接種後7日以内の副反応は、2回目の接種後と同様の症状が、同じ程度かやや高い頻度で現れると報告されています。

□12-17歳の接種後7日間に現れた症状（ファイザー社ワクチンを使用）

報告割合	接種後の症状（2回目→3回目接種後の症状）
50%以上	**疼痛**(76.0→80.0%)、**疲労**(58.7→58.5%)、**頭痛**(56.0→55.9%)
10-50%	**筋肉痛**(40.9→46.2%)、**発熱**(38.3→35.5%)、**悪寒**(27.8→32.6%)、**関節痛**(16.9→19.7%)、**悪心**(18.8→18.9%)、**腫脹**(14.1→18.8%)、**発赤**(8.4→10.2%)
1-10%	**腹痛**(9.3→8.5%)、**そう痒**(7.3→7.4%)、**下痢**(4.5→3.5%)、**嘔吐**(2.7→2.3%)、**発疹**(1.5→1.2%)

出典：MMWR Morb Mortal Wkly Rep 2022; 71(9): 347-351

●**18歳以上の方に対する安全性**については、ファイザー社及び武田/モデルナ社の薬事承認において、3回目の接種後7日以内の副反応は、1･2回目の接種後のものと比べると、どちらのワクチンにおいても、一部の症状の出現率に差があるものの、おおむね1･2回目と同様の症状が見られました。

詳しくはこちら

ワクチンを受けた後、数日以内に、胸の痛み、動悸、息切れ、むくみなどの症状がみられた場合は、速やかに医療機関を受診して、ワクチンを受けたことを伝えてください。なお、心筋炎と診断された場合は、一般的には入院が必要となりますが、多くは安静によって自然回復します。

○ワクチンの種類

	1・2回目接種対象者	3回目接種対象者	4回目接種対象者
ファイザー社ワクチン	12歳以上	12歳以上	60歳以上、18歳以上の基礎疾患がある方等
武田/モデルナ社ワクチン	12歳以上	18歳以上	60歳以上、18歳以上の基礎疾患がある方等
武田社ワクチン（ノババックス）	18歳以上	18歳以上	×（使用不可）
アストラゼネカ社ワクチン	原則40歳以上（18歳以上も可）	×（使用不可）	×（使用不可）
小児用ファイザー社ワクチン	1回目の接種時に5歳から11歳	×（使用不可）	×（使用不可）

新型コロナウイルスの罹患後症状（いわゆる後遺症）

代表的な罹患後症状の経時的変化

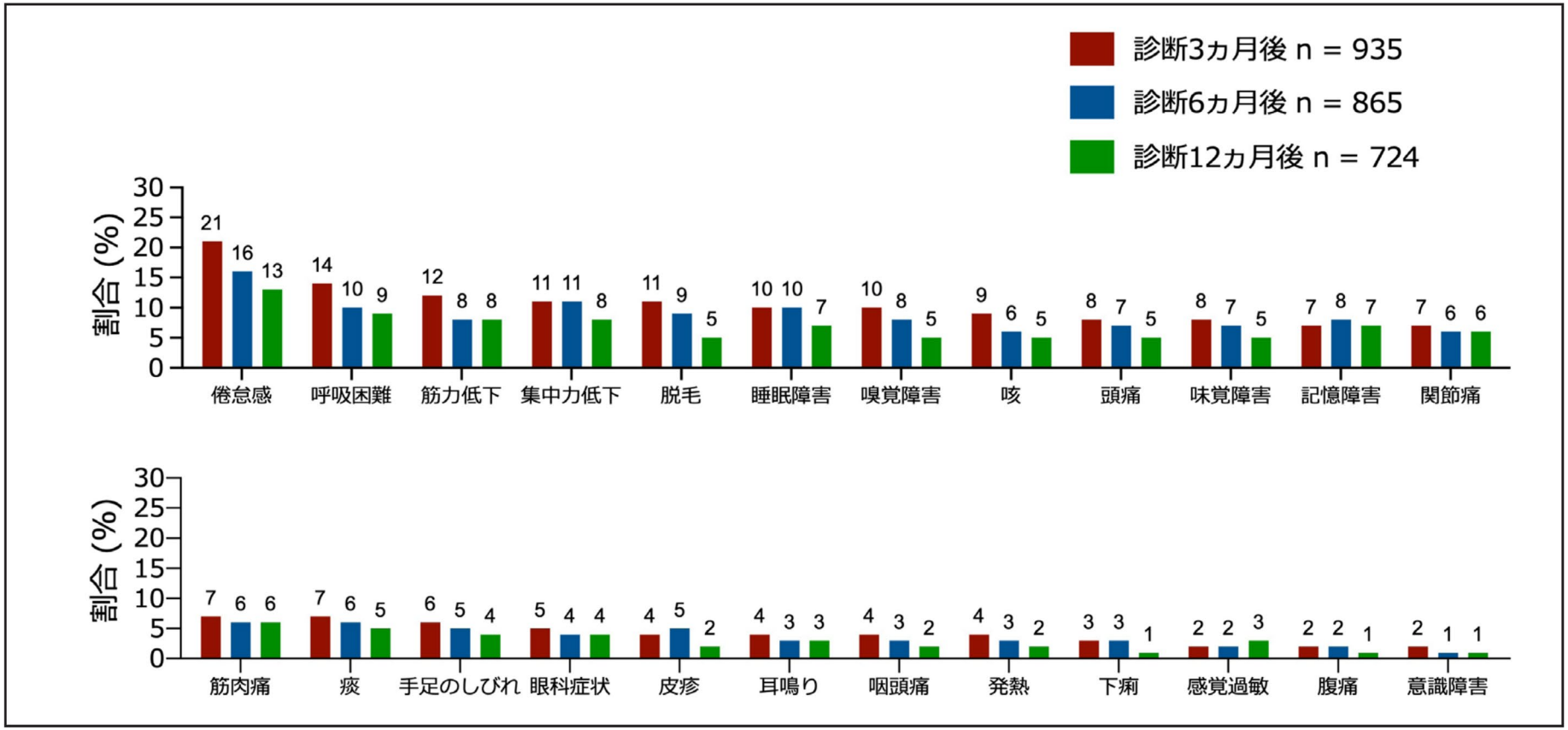

自治体の取組例（愛知県、山梨県、神戸市）

★地元アイドル(SKE48)の直筆サイン入り色紙やマスクが当たるキャンペーン（愛知県）

〇対象期間 ： 2022年6月17日(金)～8月31日(水)
〇対象者 ： 対象期間に3回目接種を受けた12歳～39歳までの愛知県民
〇プレゼント内容：SKE48メンバーのサイン入りの色紙又はマスク

※詳しくは、愛知県HP
https://www.pref.aichi.jp/site/covid19-aichi/wakuchin3-keihatsu.html

★１万円のプレミアム付き食事券などが当たるキャンペーン（山梨県）

〇対象期間 ： 2022年6月17日(金)～8月4日(木)
〇対象者 ： 7月末までに3回目接種を受けた約12歳～50歳までの山梨県民
〇プレゼント内容：プレミアム付き食事券1万円分

当選本数：５，０００本！

※詳しくは、山梨県HP
https://yamanashi-wakamono-vaccine.jp/

★イニエスタなどヴィッセル神戸の選手を起用した広告（神戸市）

厚生労働省
Ministry of Health, Labour and Welfare

2022年2月10日

5歳から11歳のお子様へ

新型コロナワクチン接種についてのお知らせ

新型コロナワクチンをなぜ受けるの?

人の体の中に新型コロナウイルスが入りこみ仲間が増えると、
ねつ、だるさ、せき、息ぐるしさ、頭のいたみ、味覚の変化などがおきて、
体の調子が悪くなります。
ワクチンを受けると、体の中で新型コロナウイルスとたたかう用意ができるので、ウイルスが体に入っても、体の調子が悪くなりにくくなります。

新型コロナワクチンを受けるときは、どんなことに注意すればいいの?

受ける前

37.5℃以上のねつがあるときや、体の調子が悪いときは、
ワクチンを受けられないので、そのことをおうちの人に伝えましょう。

受ける時

ワクチンは肩の近くに注射します。
肩を出しやすい服で、受けに行きましょう。

受けた後

◎ワクチンを受けた後、15分以上はすわって様子をみましょう。
(30分様子をみる場合もあります)

◎当日はおふろに入るなど、いつも通りの生活をするのは問題ありませんが、激しい運動はやめましょう。

◎ワクチンを受けると、以下の症状が出ることがありますが、2〜3日で自然とよくなることがわかっています。

○ねつ　○気持ちわるさ
○だるさ　○おなかをこわす
○頭のいたみ
○さむけ

こんな症状が出たら、おうちの人や周りの大人に知らせましょう。

●受けたすぐ後

○体のかゆさ
○せき

●受けた日や4日くらいの間

○ねつ　○頭のいたみ　○胸のいたみ　○息くるしさ
○だるさ　○さむけ　○胸がドキドキした感じ

このワクチンは3週間の間をあけて2回受けてください。

守ってほしい、大切なこと。

ワクチンを早く受けている人や、ワクチンを受けられない理由がある人など、様々な人がいます。ワクチンを受けている、受けていないといった理由で周りの人を悪く言ったり、いじめたりすることは、絶対にあってはなりません。

2022年5月

60歳以上の方や、基礎疾患を有する方へ

ひと、くらし、みらいのために
厚生労働省
Ministry of Health, Labour and Welfare

新型コロナワクチン接種

4回目接種のお知らせ

4

接種費用 無料　全額公費

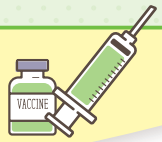

4回目接種を受けられるようになりました。
4回目接種により、高い重症化予防効果が得られます。

接種の対象

現時点で得られている科学的知見等により、**以下の方を対象として、**
5月下旬を目途に4回目接種を開始いたします。

3回目のワクチン接種から5ヶ月が経過した

① 60歳以上の方　**② 18歳以上で基礎疾患を有する方**
その他 重症化リスクが高いと医師が認める方

※重症化リスクが高い具体的な基礎疾患については、厚生労働省「新型コロナワクチンQ&A」をご覧ください。

※**①に該当する方は、**お住まいの自治体から郵送される接種券を接種会場に持参してください。
※**②に該当するか否かについて、**
基礎疾患等で医療機関を受診しておられる方や、事前に相談できる医療機関をお持ちの方は、その医療機関の医師にご相談ください。
事前に相談できる医療機関をお持ちでない方は、接種会場の予診の際にご相談ください。
なお、接種券の配布方法は、お住まいの自治体からの情報発信をご確認ください。

①②以外の方々への4回目接種については、
引き続き、様々な情報を収集しながら検討していきます。

使用するワクチン

1～3回目に接種したワクチンの種類に関わらず、
ファイザー社 または 武田/モデルナ社のワクチンを使用します。

新型コロナワクチンの 効 果

●海外の研究では、3回目接種から4か月以上経過した60歳以上の方にファイザー社ワクチンを4回目接種した場合、オミクロン株流行期において、接種後6週間経過しても重症化予防効果が低下せず維持されていたと報告されています。

出典：Bar-On YM et al. Protection by a Fourth Dose of BNT162b2 against Omicron in Israel. NEJM. 2022.

新型コロナワクチンの 安全性

●海外の研究では、4回目接種後21日目までにおいて、重大な副反応は認めなかったと報告されています。

□18歳以上の接種後21日目までに現れた症状

報告割合	ファイザー社 または 武田/モデルナ社
50%以上	疼痛 78.8%
10 - 50%	倦怠感 33.2%　筋肉痛 24.5%　頭痛 21.5%　硬結・腫脹 12.0%
1 - 10%	関節痛 8.4%　37.5度以上の発熱 6.6%　リンパ節腫脹 4.7%　紅斑・発赤 8.0% 知覚障害 1.5%　アレルギー反応 1.0%

（※）対象：274人（ファイザー社：154人、武田/モデルナ社：120人）

出典：Gili Regev-Yochay et al. Efficacy of a Fourth Dose of Covid-19 mRNA Vaccine against Omicron. NEJM. 2022.